



- 1907-2007
- Un siècle

L'église actuelle fut construite durant les années 1906 et 1907 par l'entrepreneur Detaille, selon les plans de l'architecte Dosveld.

De style gothique, elle est bâtie en briques rouges avec



À LA MÉMOIRE DE
M. L'ABBÉ
Le curé fondateur fut M l'abbé
Edmond Themmen

EDMOND THEM MEN

CURÉ DE GHISLENGHIEN

DU 27 FÉVRIER 1904 AU 12 FÉVRIER 1910

PENDANT SON COURT PASSAGE DANS SA
PAROISSE, GRACE A SON ZÊLE ET A SON
DÉVOUEMENT, IL A BATI CETTE ÉGLISE

R I P



La partie gauche de l'édifice occupe
l'emplacement de l'ancienne église
La nef centrale et le côté droit ont été édifiés
dans le vieux cimetière

Le clocher s'élève à 40 mètres
La longueur est de 35 mètres



The image shows the interior of a church with a three-nave structure. The central nave is the highest, with a dark wooden vaulted ceiling. The side naves are supported by tall, white columns with decorative capitals. A balcony with a wooden railing is located in the upper part of the central nave. The floor is covered with wooden pews, and a table with a white cloth is visible in the foreground. The lighting is warm, highlighting the architectural details.

L'intérieur est composé
de 3 nefs
La voute de la nef centrale
culmine à 13 mètres

La nef centrale est séparée des deux autres par deux rangées de six colonnes surmontées de chapiteaux, colonnes dont la première et la dernière sont engagées



L'autel latéral de gauche
est dédié à la Vierge



L'autre, à Saint Jean l'évangéliste,
patron de la paroisse.



- Les vitraux entourant ces deux autels, d'un coloris superbe, représentent les quatre évangélistes

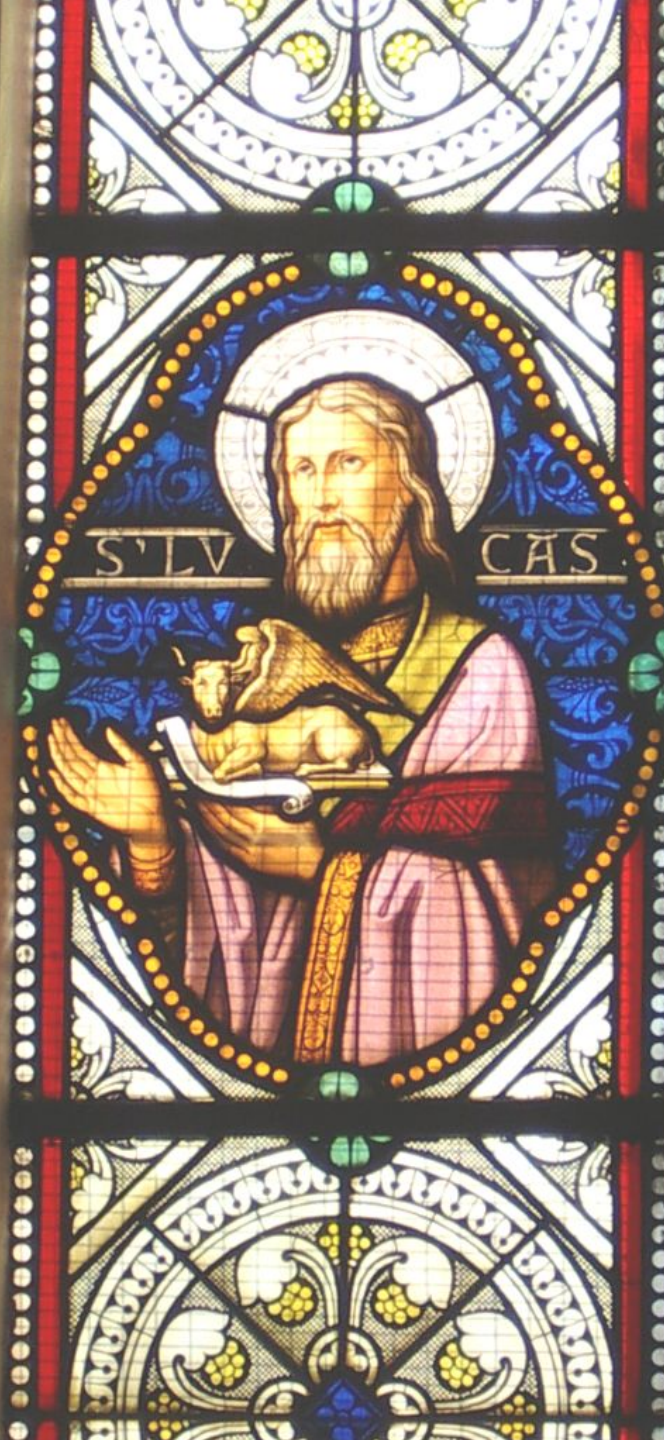

Les trois grands vitraux de l'abside
représentent la sainte famille

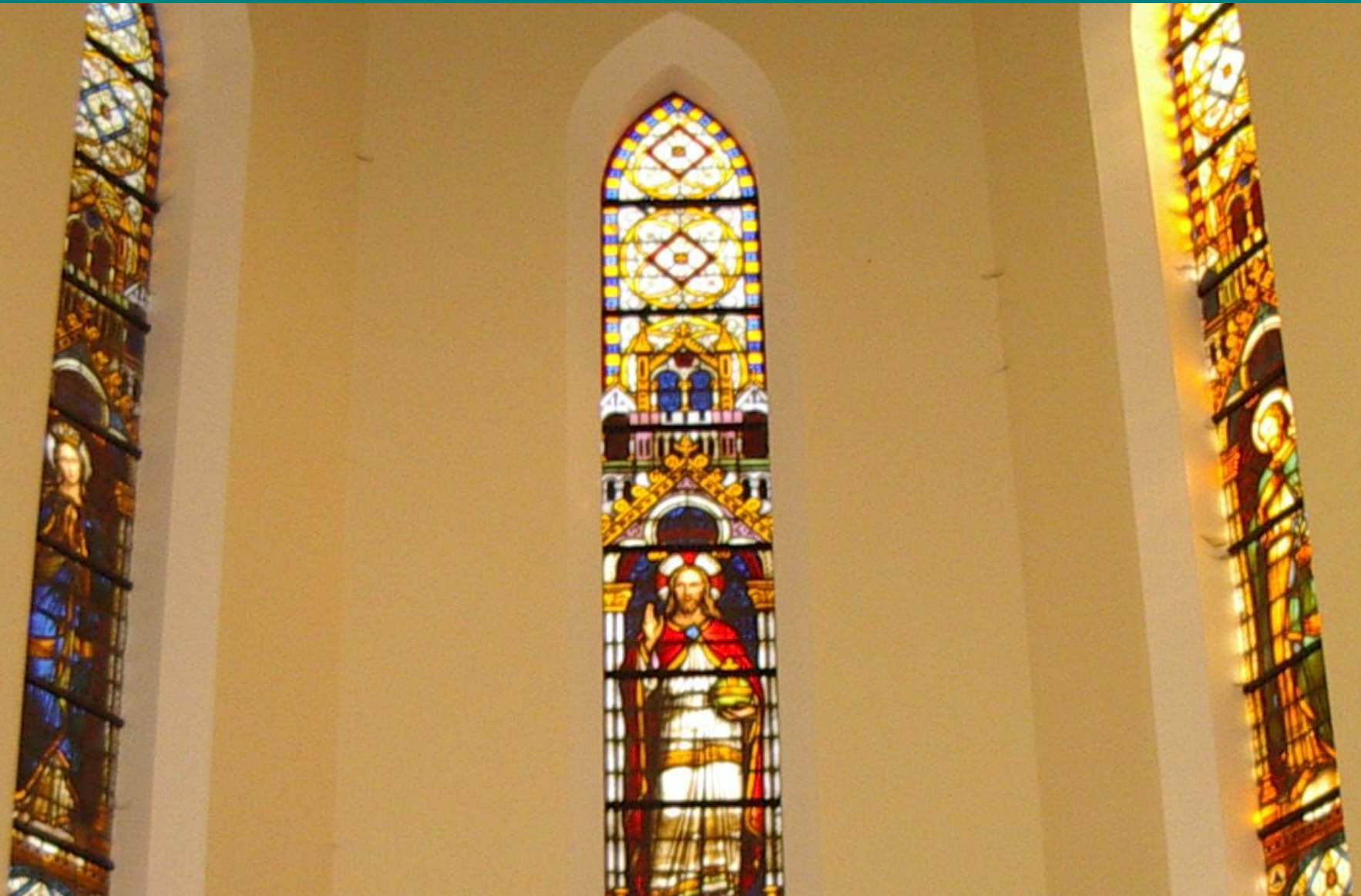

Au-dessus de l'autel de la Vierge
« Jésus au temple »



Au-dessus de l'autel Saint Jean,
« Emmaüs »

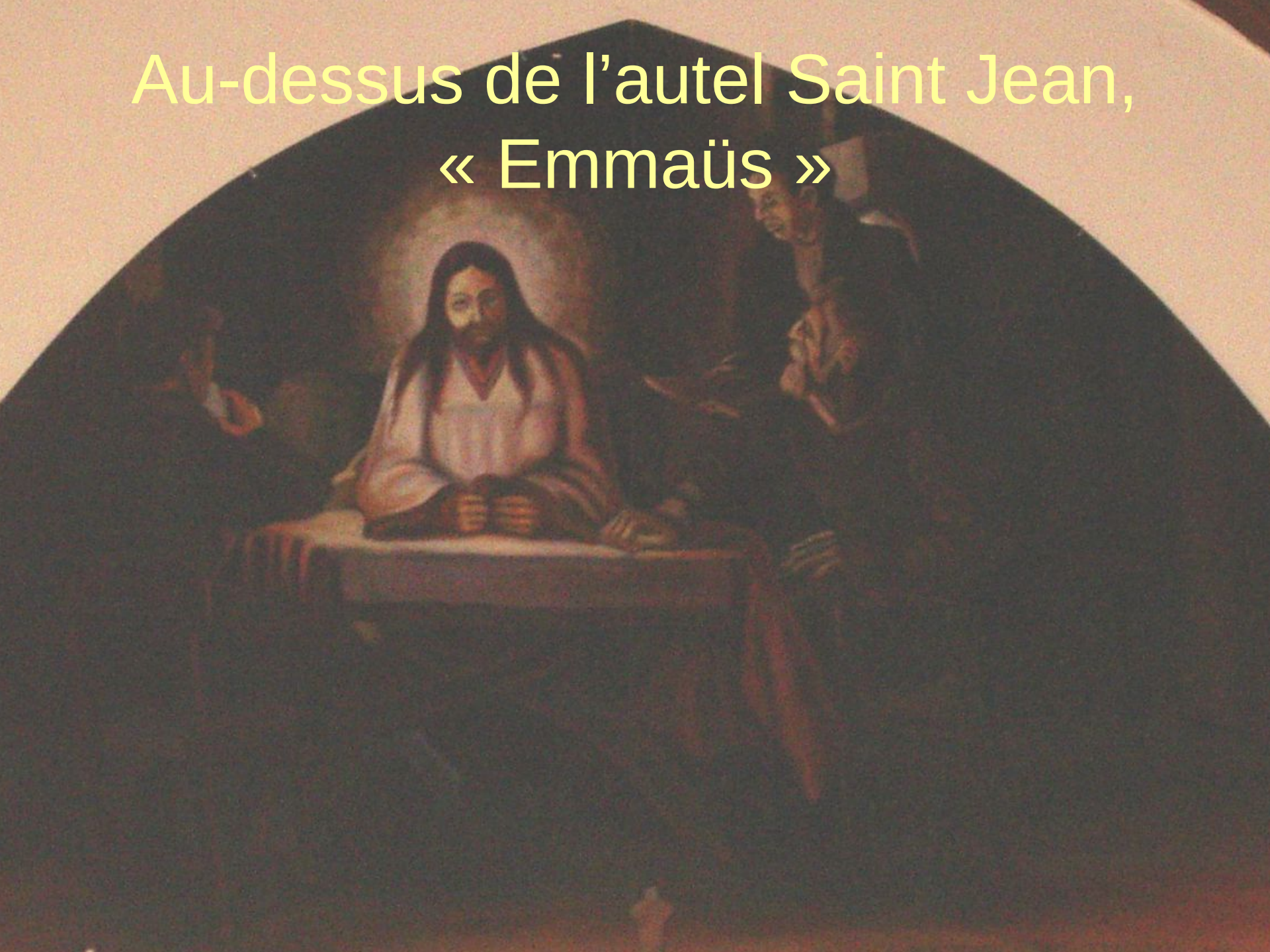

- En 2000 une rénovation intérieure demandée par la fabrique d'église a été réalisée grâce à l'administration communale d'Ath



Des meubles et des objets de culte ont aussi été remplacés par une participation des œuvres paroissiales, de la chorale et de donateurs de la paroisse.



- Remarquez aussi :
- les confessionnaux



Le bénitier daté de 1610,
provenant de l'ancienne église.



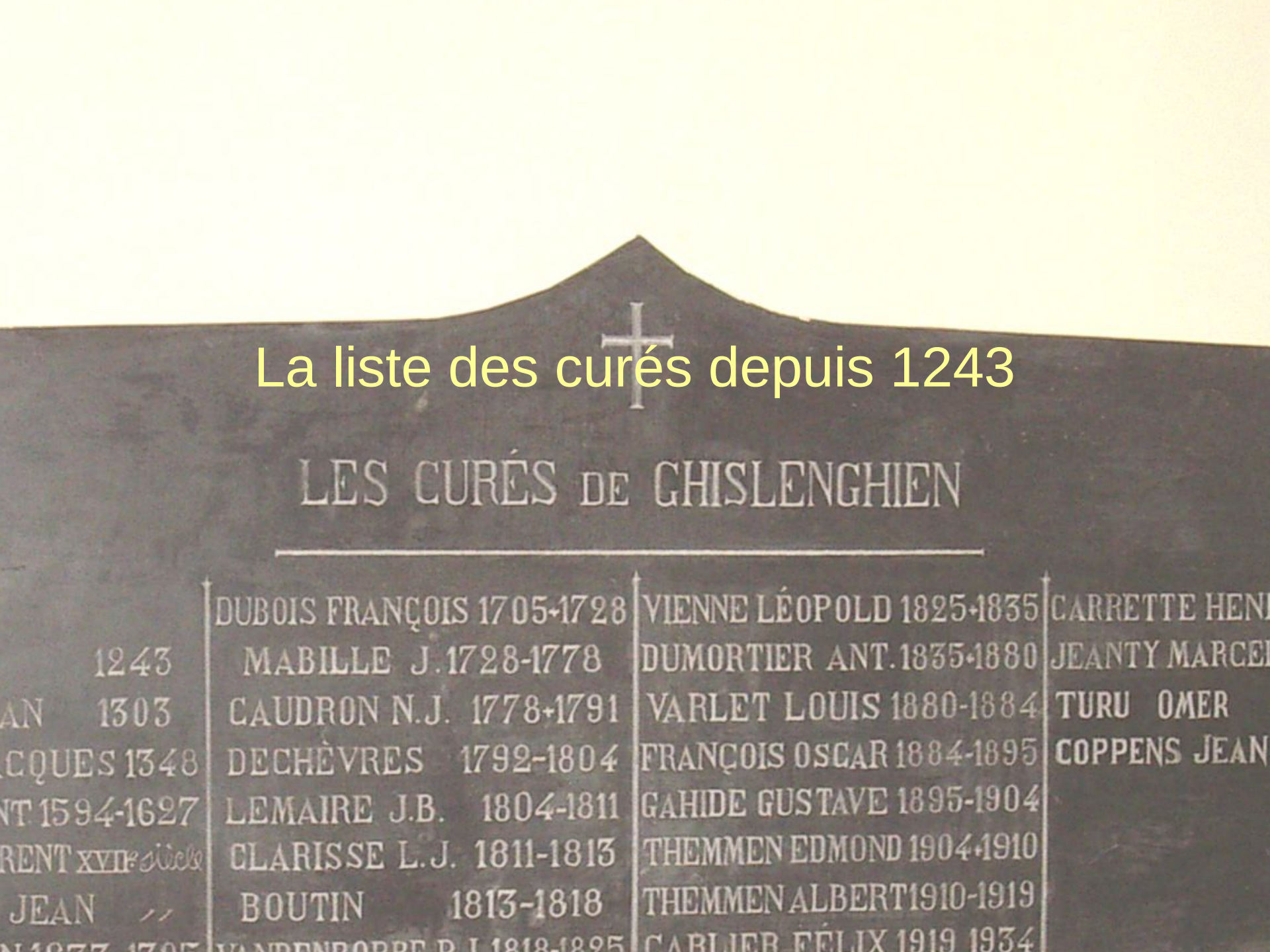

La liste des curés depuis 1243

LES CURÉS DE GHISLENGHIEN

	DUBOIS FRANÇOIS 1705-1728	VIENNE LÉOPOLD 1825-1835	CARRETTE HENRI
1243	MABILLE J. 1728-1778	DUMORTIER ANT. 1835-1880	JEANTY MARCEL
AN 1303	CAUDRON N.J. 1778-1791	VARLET LOUIS 1880-1884	TURU OMER
CQUES 1348	DECHÈVRES 1792-1804	FRANÇOIS OSCAR 1884-1895	COPPENS JEAN
NT 1594-1627	LEMAIRE J.B. 1804-1811	GAHIDE GUSTAVE 1895-1904	
RENT XVII ^e siècle	CLARISSE L.J. 1811-1813	THEMMEN EDMOND 1904-1910	
JEAN //	BOUTIN 1813-1818	THEMMEN ALBERT 1910-1919	
N 1877 1705	VAN DEN BORRE P. I. 1818-1825	CARLIER FELIX 1919-1934	

L'ancienne église

- Occupait le même emplacement que l'église actuelle.
- Sa construction remontait au 12e siècle
- Après la révolution française, en 1793, l'abbaye des nobles dames bénédictines fut détruite ainsi que l'église abbatiale,
- mais pas la chapelle.

Ce qui nous valut de conserver l'ancienne église datant du 12e siècle

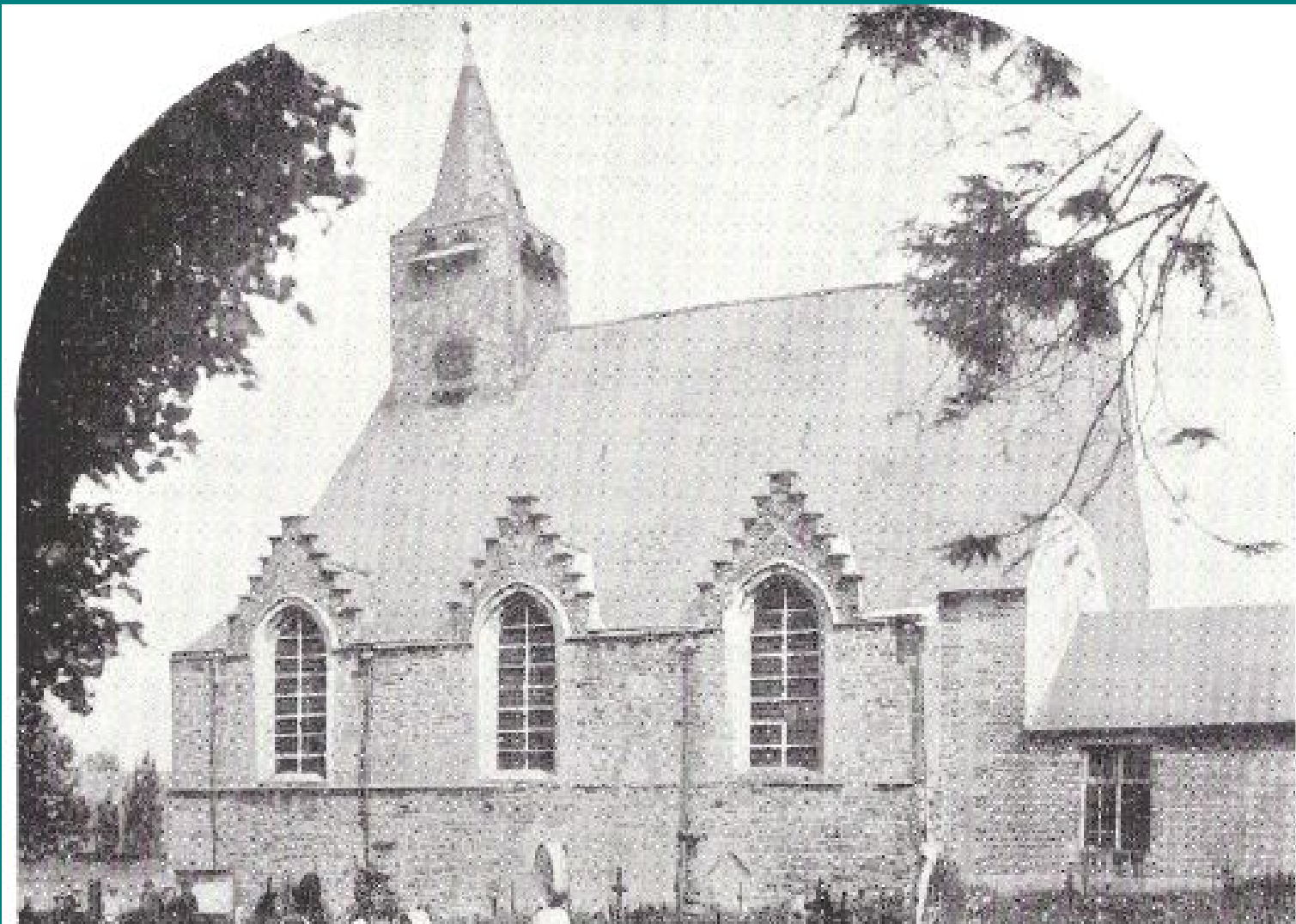

L'ancienne église. Vue prise peu de temps avant sa démolition.

Découvrons ce qui reste de l'abbaye
en faisant le tour de son enclos

À la sortie de l'église

Panneau près de l'église



Photo de l'abbaye

Le village abritait, depuis 1126, une abbaye bénédictine de femmes établie à l'initiative d'Ide de Chièvres.
L'histoire de la localité est liée à cet établissement religieux qui accueillait 20 à 30 moniales d'origine noble et possédait un millier d'hectares. Le visiteur découvrirait, au cœur du village, les derniers bâtiments des XVIIe et XVIIIe siècles. Le village conserve aussi de belles habitations du XVIIIe siècle, notamment le long de la chaussée Ath-Bruxelles qui le traverse depuis 1769.
L'histoire de la localité est toutefois plus ancienne.

En effet, l'aménagement de la zone industrielle a permis de mettre au jour une palissade du 2e millénaire avant J.C et des occupations pré-romaines (fin du 1er siècle avant J.C et début 1er siècle après J.C). L'église vouée à saint Jean l'Évangéliste, a été reconstruite en style néo-gothique au début du XXe siècle.

Sedert 1126, is het dorp het kader van een abdij voor benedictines, die opgericht werd op initiatief van Ide de Chièvres.
De geschiedenis van het oord is verbonden met dit godsdienstig bouwwerk, dat onderdak bood aan 20 tot 30 kloosters van edele afkomst en dat een goede duizend hectares grond bezat.
In het hart van het dorp zal de bezoeker de laatste gebouwen uit de XVIIe en de XVIIIe eeuw ontdekken. Het dorp conserveert eveneens enkele prachtige huizen uit de XVIIIe eeuw, met name langs de steenweg Ath-Brussel die het oord doorkruist sedert 1769.
De geschiedenis van dit oord gaat echter nog verder terug.
Inderdaad, heeft de inrichting van de industriezone toegelaten om een omheining in paalkwerk uit het 2e millennium voor J.C bloot te leggen, alsook pre-romeinse bezettingen aan het licht te brengen (einde van de 1ste eeuw voor J.C en begin van de 1ste eeuw na J.C).
De kerk, die opgedragen is aan Sint Johannes de Evangelist, werd herbouwd in neogotische stijl in het begin van de XXe eeuw.



Photo de zone

Since 1126 this village has been home to a Benedictine abbey originally founded by Ide of Chièvres.
The village's history is thus closely connected to this religious institution which owned over a thousand hectares and 20-30 nuns-to-be of noble origin.

The visitor will find, at the heart of the village, the last of and 18th century buildings. Ghislenghien has also maintained beautiful 18th century houses, especially along the Ath-road which has crossed the village since 1769. The village however dates even further back. When the industrial park developed a gate from 2000 B.C. was discovered as well holdings from the late 1st century B.C. to the early 1st.
However the church dedicated to St John the Evangelist was reconstructed in a neo-gothic style at the beginning of the 20th century.

Das Dorf beherrschte ab 1126 eine Benediktinerinnen die auf Initiative von Ide de Chièvres gegründet wurde.
Die Geschichte des Ortes ist mit dieser religiösen Einrichtung verbunden, die zwischen zwanzig und dreißig Klosterfrauen Aufnahme und etwa tausend Hektar Land bei der Dorfmitte fand. Der Besucher die letzten erhaltenen Gebäude aus dem 17. und 18. Jahrhundert. Auch aus dem 18. Jahrhundert sind schöne Behausungen bewahrt, v.a. der Straße von Ath nach Brüssel, die das Dorf seit 1769.
Die Geschichte des Ortes ist jedoch älter. So konnte die Erschließung des Industriegebietes eine Palissade aus dem 2. v. Chr. und Anlagen aus vorrömischer Zeit (Ende des 1. v. Chr. und Anfang des 1. Jahrhunderts n. Chr.) freigelegt.
Die Kirche, die dem Evangelisten Johannes geweiht wurde, wurde in neogotischem Stil Anfang des 20. Jahrhunderts wieder



Photo de zone



Le village abritait, depuis 1126, une abbaye bénédictine de femmes établie à l'initiative d'Ide de Chièvres.

L'histoire de la localité est liée à cet établissement religieux qui accueillait 20 à 30 moniales d'origine noble et possédait un millier d'hectares. Le visiteur découvrira, au cœur du village, les derniers bâtiments des XVIIe et XVIIIe siècles. Le village conserve aussi de belles habitations du XVIIIe siècle, notamment le long de la chaussée Ath-Bruxelles qui le traverse depuis 1769.

L'histoire de la localité est toutefois plus ancienne.

En effet, l'aménagement de la zone industrielle a permis de mettre au jour une palissade du 2e millénaire avant J.C et des occupations pré-romaines (fin du 1er siècle avant J.C et début 1er siècle après J.C). L'église vouée à saint Jean l'Evangeliste, a été reconstruite en style néo-gothique au début du XXe siècle.

Sedert 1126, is het dorp het kader van een abdij voor benedictines,

Voici comment était l'abbaye
en 1598

Remarquez au centre
ce qui est devenu la vieille église

Abbaye de Ghislenghien
en 1598
Dans l'album de Croÿ

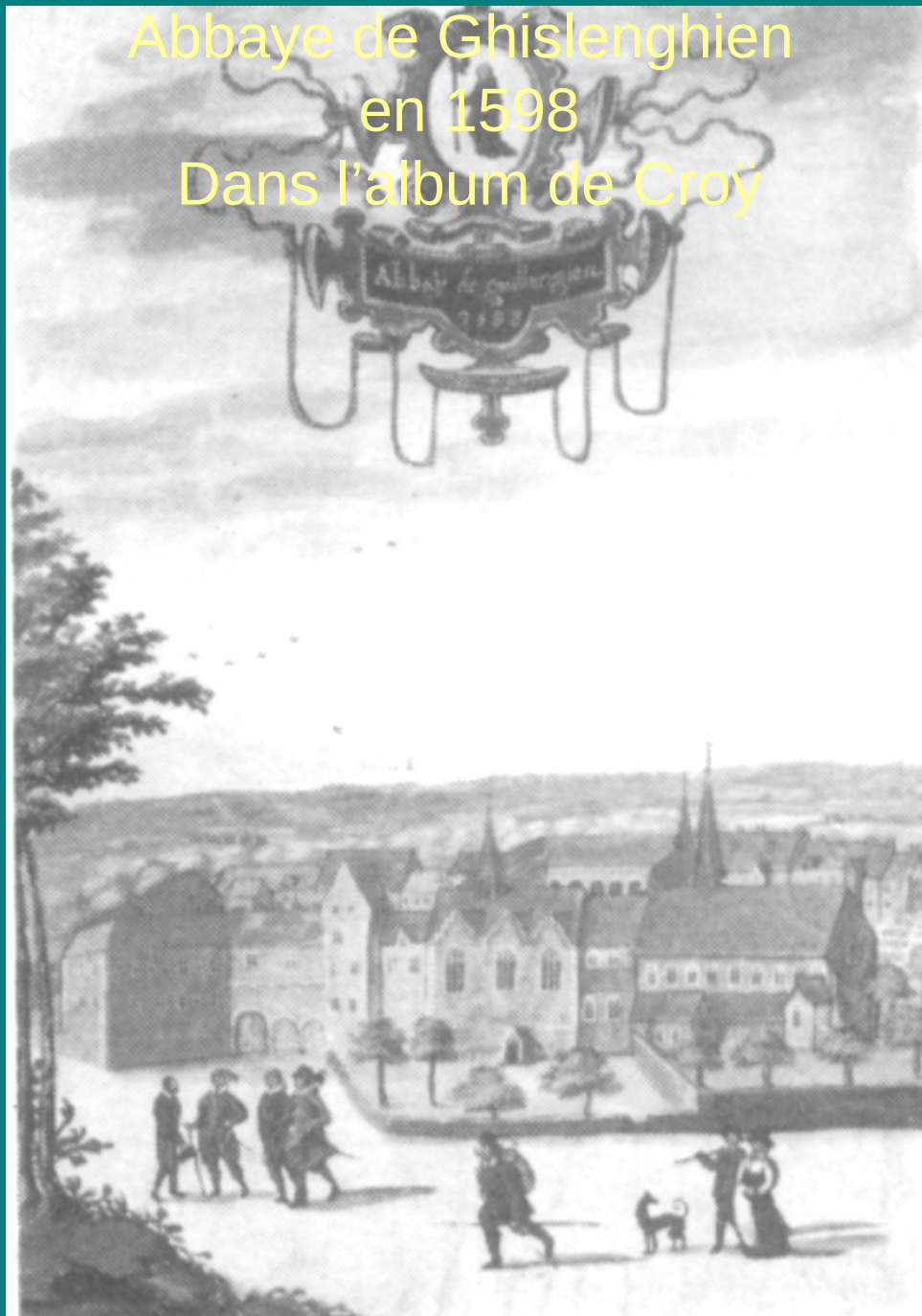

Quelques références :

- GHISLENGHIEN, Charles V. Van Haver,ed. La Charte
- Meslin-l'évêque, notre passé, J. Coppens, imp. Musch
- Ath et le pays des collines, R. Cantraine & J-P Ducastelle, Mémoire de la Wallonie, Paul Legrain

Réalisation : B. CLAUS

Vous pouvez copier;
mais, signalez-le moi. Merci.

Tél 068 55 21 89